

บทที่ 1
บทนำ

1.1 ความเป็นมาของการจัดทำรายงาน



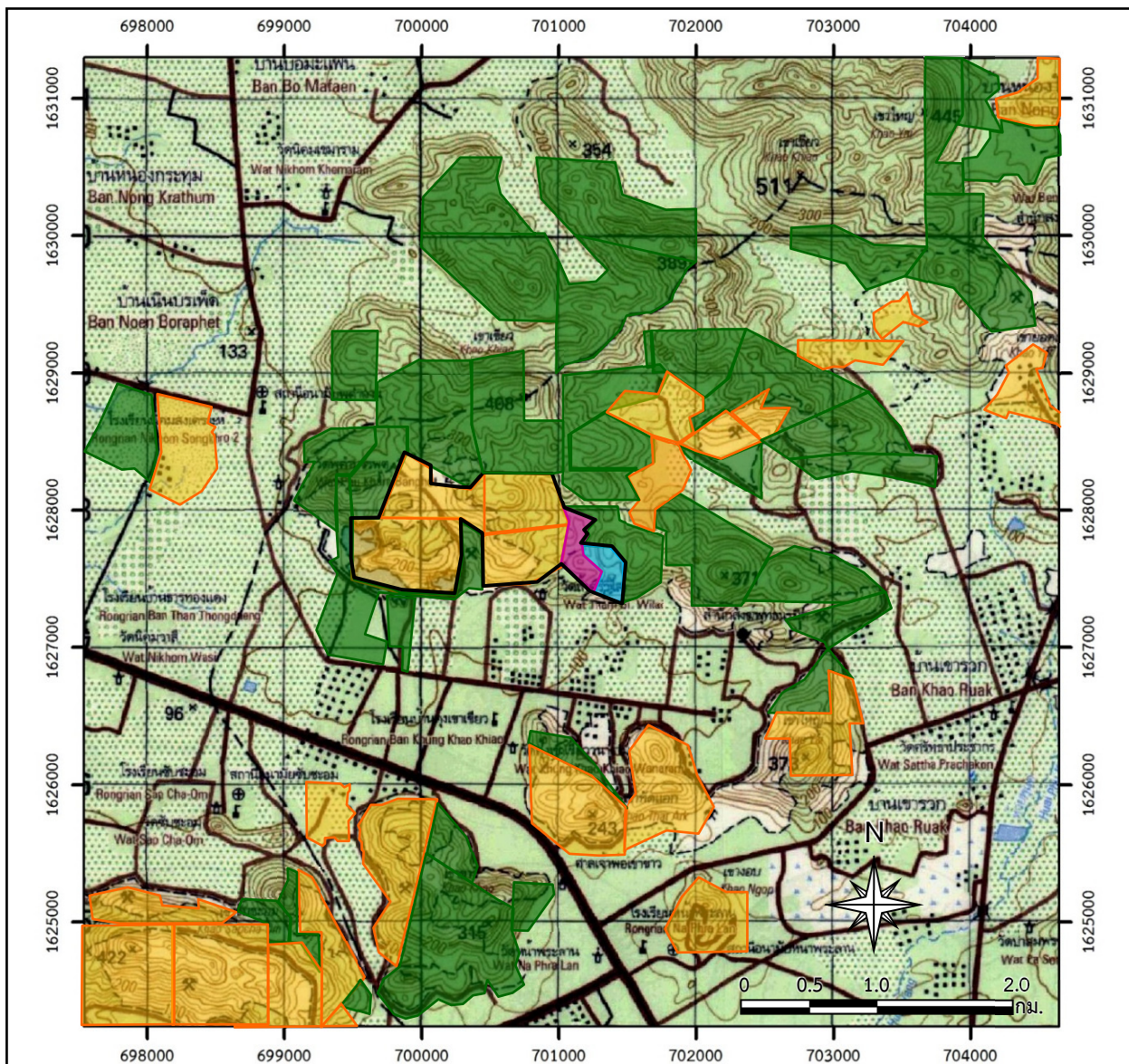

บริษัท ส.ศิลาทอง สระบุรี จำกัด ได้เสนอรายงานการประเมินผลกระทบสิ่งแวดล้อม (ชื่อเดิมรายงานการวิเคราะห์ผลกระทบสิ่งแวดล้อม) โครงการเหมืองแร่หินอุตสาหกรรมชนิดหินปูน (เพื่อทำปูนขาว) ของบริษัท ส.ศิลาทอง สระบุรี จำกัด คำขอประทานบัตรที่ 7/2549 ตั้งอยู่ที่ ตำบลหน้าพระลาน อำเภอเฉลิมพระเกียรติ จังหวัดสระบุรี โดยได้รับความเห็นชอบต่อรายงานดังกล่าวในการประชุมครั้งที่ 20/2553 เมื่อวันที่ 22 กรกฎาคม 2553 ต่อมาคำขอประทานบัตรที่ 7/2549 ได้รับอนุญาตเป็นประทานบัตรที่ 33284/15927 ตั้งแต่วันที่ 22 ธันวาคม 2553 ถึงวันที่ 21 ธันวาคม 2563 รวมอายุประทานบัตร 10 ปี (เอกสารแนบ 1)

จากนั้นบริษัทฯ ได้ยื่นคำขอประทานบัตรที่ 11/2555 โดยดำเนินโครงการร่วมแผนผังโครงการทำเหมืองเดียวกันกับประทานบัตรที่ 33284/15927 และเสนอรายงานการประเมินผลกระทบสิ่งแวดล้อม โครงการเหมืองแร่หินอุตสาหกรรมชนิดหินปูน (เพื่อทำปูนขาว) ของบริษัท ส.ศิลาทอง สระบุรี จำกัด คำขอประทานบัตรที่ 11/2555 ร่วมแผนผังโครงการทำเหมืองเดียวกันกับประทานบัตรที่ 33284/15927 ตั้งอยู่ที่ ตำบลหน้าพระลาน อำเภอเฉลิมพระเกียรติ จังหวัดสระบุรี (รูปที่ 1.1-1) โดยคณะกรรมการผู้ชำนาญการพิจารณารายงานการวิเคราะห์ผลกระทบสิ่งแวดล้อม (คชก.) โครงการเหมืองแร่ มีมติเห็นชอบในการประชุมครั้งที่ 6/2557 เมื่อวันที่ 8 เมษายน 2557 สำนักงานนโยบายและแผนทรัพยากรธรรมชาติและสิ่งแวดล้อม แจ้งผลการพิจารณารายงานการประเมินผลกระทบสิ่งแวดล้อมของโครงการดังกล่าวตามหนังสือที่ ทส 1009.2/5262 ลงวันที่ 15 พฤษภาคม 2557 ดังเอกสารแนบ 2 ต่อมาคำขอประทานบัตรที่ 11/2555 ได้รับอนุญาตเป็นประทานบัตรที่ 33350/16100 ตั้งแต่วันที่ 26 กันยายน 2557 ถึงวันที่ 25 กันยายน 2567 รวมอายุประทานบัตร 10 ปี ดังเอกสารแนบ 1

เนื่องจากอายุประทานบัตรใกล้หมดลง บริษัท ส.ศิลาทอง สระบุรี จำกัด จึงได้ยื่นคำขอต่ออายุประทานบัตรที่ 1/2561 (ประทานบัตรที่ 33284/15927) และคำขอต่ออายุประทานบัตรที่ 1/2562 (ประทานบัตรที่ 33350/16100) พร้อมทั้งได้เสนอรายงานการศึกษาผลกระทบสิ่งแวดล้อมและมาตรการป้องกันแก้ไขประกอบการต่ออายุประทานบัตรให้กรมอุตสาหกรรมพื้นฐานและการเหมืองแร่พิจารณา โดยกรมอุตสาหกรรมพื้นฐานและการเหมืองแร่ พิจารณาให้ความเห็นชอบต่อรายงานฯ และกำหนดให้โครงการจะต้องปฏิบัติตามมาตรการป้องกันและแก้ไขผลกระทบสิ่งแวดล้อมและมาตรการติดตามตรวจสอบผลกระทบสิ่งแวดล้อมที่กำหนดไว้เดิมในการขออนุญาตประทานบัตร และมาตรการป้องกันและแก้ไขผลกระทบสิ่งแวดล้อมที่กำหนดเพิ่มเติม ตามหนังสือที่ อก 0506/5583 ลงวันที่ 23 ธันวาคม 2562 ดังเอกสารแนบ 2 จากนั้นประทานบัตรที่ 33284/15927 ได้รับอนุญาตให้ต่ออายุประทานบัตรไปอีก 15 ปี ตั้งแต่วันที่ 22 ธันวาคม 2563 ถึงวันที่ 21 ธันวาคม 2578 รวมเป็น 25 ปี และประทานบัตรที่ 33350/16100 ได้รับอนุญาตให้ต่ออายุประทานบัตรไปอีก 15 ปี ตั้งแต่วันที่ 26 กันยายน 2567 ถึงวันที่ 25 กันยายน 2582 รวมเป็น 25 ปี (เอกสารแนบ 1)



สัญลักษณ์ :

-  พื้นที่โครงการ (ประทานบัตรที่ 33284/15927 ของบริษัท ส.ศิลาทอง สระบุรี จำกัด)
-  เดิมคือประทานบัตรที่ 33350/16100 ของ บริษัท ส.ศิลาทอง สระบุรี จำกัด ซึ่งสิทธิตามประทานบัตรแปลงนี้ สิ้นสุด ณ วันที่ 10 มิถุนายน 2568 ตามหนังสือที่ สป 0034(4)/1475 ลงวันที่ 10 มิถุนายน 2568)
-  พื้นที่ประทานบัตรข้างเคียง
-  พื้นที่คำขอประทานบัตรข้างเคียง
-  ขอบเขตพื้นที่ร่วมแผนผังโครงการทำเหมืองเดียวกัน

แผนที่จังหวัดสระบุรี

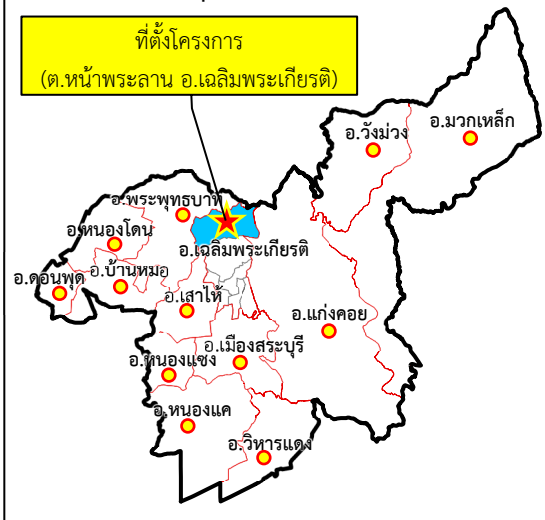

ที่มา : กรมแผนที่ทหาร (2543) และข้อมูลสารสนเทศภูมิศาสตร์ของกรมอุตสาหกรรมพื้นฐานและการเหมืองแร่ (www.dpim.go.th, พฤศจิกายน 2568)

รูปที่ 1.1-1

ที่ตั้งพื้นที่โครงการ

ต่อมาโครงการได้ขออนุญาตเปลี่ยนแปลงแผนผังโครงการ โดยขอทำเหมืองร่วมแผนผังโครงการทำเหมืองเดียวกันจำนวน 6 แปลง (รูปที่ 1.1-1) ได้แก่

- (1) ประทานบัตรที่ 33284/159270 ของบริษัท ส.ศิลาทอง สระบุรี จำกัด
- (2) ประทานบัตรที่ 33350/16100 ของบริษัท ส.ศิลาทอง สระบุรี จำกัด (สิทธิตามประทานบัตรแปลงนี้สิ้นสุด ณ วันที่ 10 มิถุนายน 2568 ตามหนังสือที่ สบ 0034(4)/1475 ลงวันที่ 10 มิถุนายน 2568)
- (3) ประทานบัตรที่ 32489/16114 ของห้างหุ้นส่วนจำกัด โชคชัยศิลา
- (4) ประทานบัตรที่ 28610/16459 ของห้างหุ้นส่วนจำกัด กลุ่มหน้าพระลานเหมืองหิน
- (5) ประทานบัตรที่ 28609/16501 ของห้างหุ้นส่วนจำกัด เขาใหญ่อุตสาหกรรม
- (6) ประทานบัตรที่ 19989/15865 ของบริษัท ศิลาสานนท์ จำกัด

กรมอุตสาหกรรมพื้นฐานและการเหมืองแร่ พิจารณาอนุญาตให้เปลี่ยนแปลงแผนผังโครงการทำเหมืองและให้ร่วมแผนผังโครงการทำเหมือง โดยให้ปฏิบัติตามมาตรการป้องกันและแก้ไขผลกระทบสิ่งแวดล้อมที่กำหนดเพิ่มเติม ตามหนังสือที่ อก 0506/2877 ลงวันที่ 15 สิงหาคม 2565 (เอกสารแนบ 3)

ต่อมาบริษัท ส.ศิลาทอง สระบุรี ได้ยื่นคำขอคืนสิทธิตามประทานบัตรที่ 33350/16100 เมื่อวันที่ 11 พฤศจิกายน 2567 เนื่องจากไม่สามารถออกแบบหรือขยายพื้นที่ทำเหมืองตามหลักวิศวกรรมเพื่อผลิตแร่ต่อไปได้อีก จึงไม่มีปริมาณสำรองแร่เพียงพอในเชิงพาณิชย์ และไม่คุ้มค่าในทางเศรษฐกิจ ดังนั้นสิทธิตามประทานบัตรแปลงนี้สิ้นสุดลงเมื่อบริษัทฯ ได้รับหนังสือฉบับนี้ ทั้งนี้ สำนักงานอุตสาหกรรมจังหวัดสระบุรีได้ส่งเรื่องราวประทานบัตรที่ 33350/16100 ครบกำหนดสิ้นอายุประทานบัตรไปให้กรมอุตสาหกรรมพื้นฐานและการเหมืองแร่ประกาศในราชกิจจานุเบกษาต่อไป รายละเอียดปรากฏดังหนังสือสำนักงานอุตสาหกรรมจังหวัดสระบุรี ที่ สบ 0034(4)/1475 ลงวันที่ 10 มิถุนายน 2568 (เอกสารแนบ 1) และต่อมากรมอุตสาหกรรมพื้นฐานและการเหมืองแร่ได้ประกาศในราชกิจจานุเบกษา เล่ม 142 ตอนที่ 132 ง เรื่อง ประทานบัตรสิ้นอายุ เมื่อวันที่ 14 ตุลาคม 2568 (เอกสารแนบ 1)

ปัจจุบันบริษัท ส.ศิลาทอง สระบุรี จำกัด จึงมีการทำเหมืองเฉพาะในเขตประทานบัตรที่ 33284/159270 เท่านั้น และได้มอบหมายให้บริษัท เอ บี อี เอ็น เอ็นจิเนียริง คอนซัลแตนท์ จำกัด ดำเนินการจัดทำรายงานผลการปฏิบัติตามมาตรการป้องกันและแก้ไขผลกระทบสิ่งแวดล้อมและมาตรการติดตามตรวจสอบผลกระทบสิ่งแวดล้อม เพื่อเสนอหน่วยงานที่เกี่ยวข้อง

1.2 รายละเอียดของโครงการโดยสังเขป

- | | |
|-----------------------|--|
| 1. ชื่อโครงการ | โครงการเหมืองแร่หินอุตสาหกรรมชนิดหินปูน (เพื่อทำปูนขาว)
ประทานบัตรที่ 33350/16100 ร่วมแผนผังโครงการทำเหมืองเดียวกัน
กับประทานบัตรที่ 33284/15927 |
| 2. สถานที่ตั้ง | ตำบลหน้าพระลาน อำเภอเฉลิมพระเกียรติ จังหวัดสระบุรี |
| 3. ชื่อเจ้าของโครงการ | บริษัท ส.ศิลาทอง สระบุรี จำกัด |
| 4. สถานที่ติดต่อ | เลขที่ 138 หมู่ที่ 3 ตำบลหน้าพระลาน อำเภอเฉลิมพระเกียรติ
จังหวัดสระบุรี 18240 |

โทรศัพท์ : 0-3633-4543 โทรสาร : 0-3633-4544

Email : s.silathong_saraburi@hotmail.com

5. จัดทำโดย บริษัท เอ บี อี เอ็น เอ็นจิเนียริง คอนซัลแตนท์ จำกัด
6. โครงการได้รับความเห็นชอบในรายงานการประเมินผลกระทบสิ่งแวดล้อม เมื่อมีการประชุม คณะกรรมการผู้ชำนาญการฯ ครั้งที่ 20/2553 เมื่อวันที่ 22 กรกฎาคม 2553 (ประทานบัตรที่ 33284/15927) และในการประชุมครั้งที่ 6/2557 เมื่อวันที่ 8 เมษายน 2557 (ประทานบัตรที่ 33350/16100)
7. โครงการได้รับอนุญาต ประทานบัตรที่ 33284/15927 ตั้งแต่วันที่ 22 ธันวาคม 2553 ถึงวันที่ 21 ธันวาคม 2563 ได้รับอนุญาตให้ต่ออายุตั้งแต่วันที่ 22 ธันวาคม 2563 ถึงวันที่ 21 ธันวาคม 2578 ประทานบัตรที่ 33350/16100 วันที่ 26 กันยายน 2557 ถึงวันที่ 25 กันยายน 2567 ได้รับอนุญาตให้ต่ออายุ ตั้งแต่วันที่ 26 กันยายน 2567 ถึงวันที่ 25 กันยายน 2582 (สิทธิตามประทานบัตรแปลงนี้สิ้นสุด ณ วันที่ 10 มิถุนายน 2568 ตามหนังสือที่ สบ 0034(4)/1475 ลง วันที่ 10 มิถุนายน 2568)
8. โครงการได้นำเสนอรายงานผลการปฏิบัติตามมาตรการฯ ครั่งล่าสุดเมื่อเดือนกรกฎาคม 2568

1.3 รายละเอียดโครงการ

1.3.1 ลักษณะ/ประเภทโครงการ







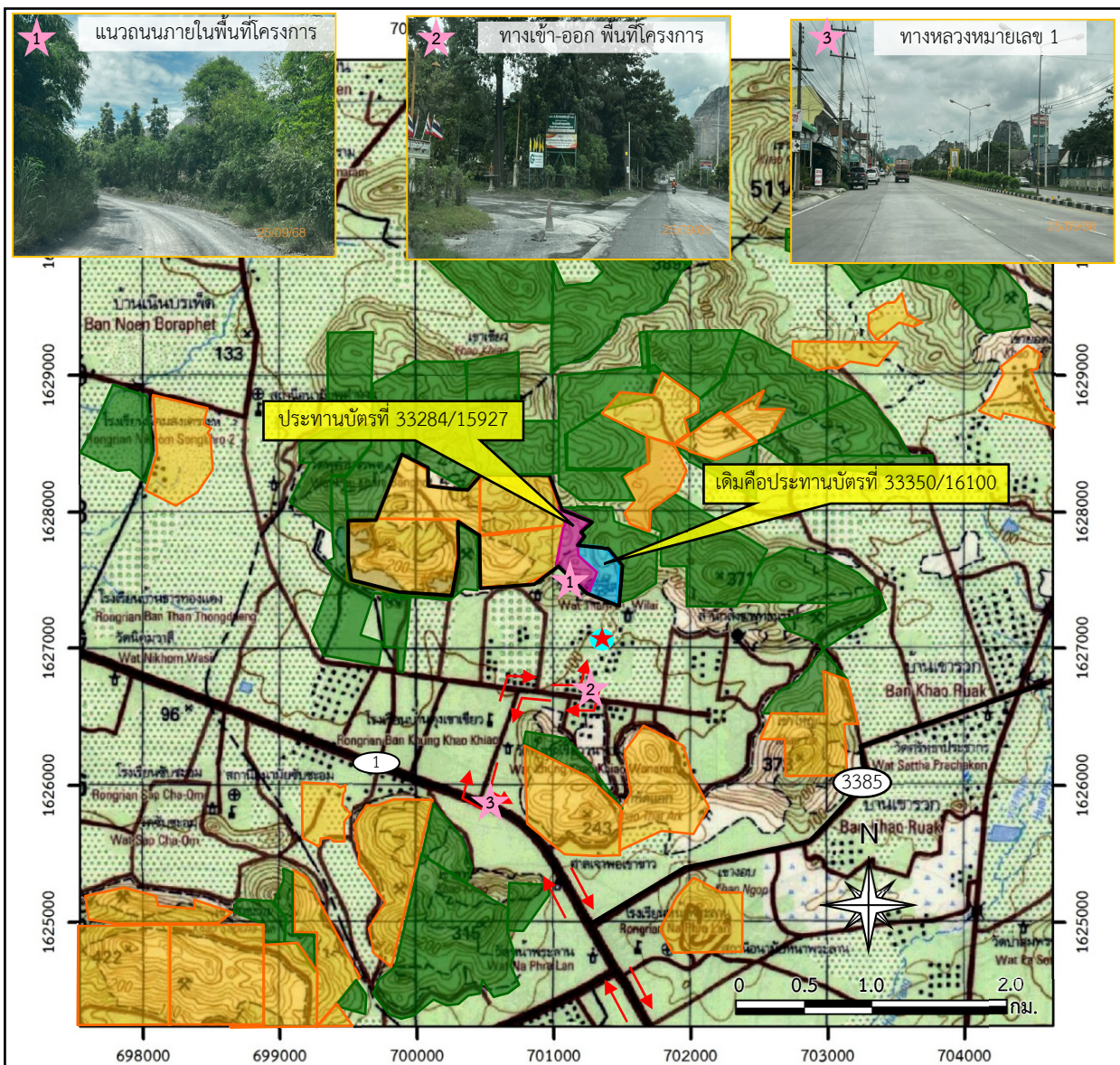

การทำเหมืองของโครงการทำเหมืองชนิดแร่หินอุตสาหกรรมชนิดหินปูน (เพื่อทำปูนขาว) เป็นการทำให้เหมืองที่มีการใช้วัตถุระเบิด โดยพื้นที่โครงการ ตั้งอยู่บนไหล่เขาด้านทิศตะวันตกเฉียงใต้ของเทือกเขาเขียว ซึ่งมีลักษณะการวางตัวของภูเขาอยู่ในแนวตะวันตกเฉียงเหนือ-ตะวันออกเฉียงใต้ ความสูงเฉลี่ยประมาณ 300 ม. (รทก.) พื้นที่ราบโดยรอบมีความสูงเฉลี่ย 100 ม.(รทก.) จุดสูงสุดอยู่บริเวณด้านทิศเหนือของเทือกเขาหินปูนมีความสูง 408 ม.(รทก.) ปัจจุบันโครงการได้ดำเนินกิจกรรมทำเหมืองแล้ว โดยการทำให้เหมืองของโครงการมีการใช้วัตถุระเบิด ซึ่งภายในพื้นที่โครงการมีแนวถนนตัดผ่านภายในพื้นที่เพื่อเข้าสู่แปลงประทานบัตร สำหรับขนส่งแร่ของโครงการโดยไม่มีราษฎรใช้ประโยชน์จากแนวถนนดังกล่าวแต่อย่างใด

1.3.2 ขนาดพื้นที่โครงการ/ระยะทาง

พื้นที่โครงการประกอบด้วยประตวนบัตรที่ 33284/15927 มีเนื้อที่ 53-3-02 ไร่ การเข้าถึงพื้นที่โครงการเริ่มต้นเดินทางจากที่ว่าการอำเภอเมืองจังหวัดสระบุรีใช้ทางหลวงหมายเลข 1 ถนนพหลโยธินไปทางทิศเหนือ แล้วแยกซ้ายไปทางจังหวัดลพบุรี ถึงตำบลหน้าพระลาน ระยะทางประมาณ 20 กม. จากนั้นแยกขวาไปตามเส้นทางประมาณ 2 กม. ผ่านโรงโม่หินของบริษัท ส.ศิลาทอง สระบุรี จำกัด ไปทางทิศเหนือจะถึงที่ตั้งของโครงการรวมระยะทางทั้งสิ้นประมาณ 22 กม. (รูปที่ 1.3-1)



สัญลักษณ์ :

-  พื้นที่โครงการ (ประทานบัตรที่ 33284/15927 ของบริษัท ส.ศิลาทอง สระบุรี จำกัด)
-  เดิมคือประทานบัตรที่ 33350/16100 ของบริษัท ส.ศิลาทอง สระบุรี จำกัด ซึ่งสิทธิตามประทานบัตรแปลงนี้ สิ้นสุด ณ วันที่ 10 มิถุนายน 2568 ตามหนังสือที่ สบ 0034(4)/1475 ลงวันที่ 10 มิถุนายน 2568)
-  พื้นที่ประทานบัตรข้างเคียง
-  พื้นที่คำขอประทานบัตรข้างเคียง
-  ขอบเขตพื้นที่ร่วมแผนผังโครงการทำเหมืองเดียวกัน
-  โรงโม่หินของโครงการ (โรงโม่หิน ส.ศิลาทอง สระบุรี จำกัด)
-  ทิศทางการคมนาคมและเส้นทางขนส่งแร่
-  ทางหลวงหมายเลข 1
-  ทางหลวงหมายเลข 3385

ที่มา : กรมแผนที่ทหาร (2543), ข้อมูลสารสนเทศภูมิศาสตร์ของกรมอุตุนิยมวิทยาพื้นฐานและการเหมืองแร่ (www.dpim.go.th, พฤศจิกายน 2568), แผนที่ทางหลวง ESRI (Thailand) และการสำรวจภาคสนาม (กันยายน 2568)

รูปที่ 1.3-1

เส้นทางคมนาคมและขนส่งแร่ของโครงการ

1.3.3 กิจกรรมในโครงการ

1) การทำเหมืองแร่

การทำเหมืองของโครงการเป็นการทำเหมืองหาบ โดยตามแผนผังฉบับที่กรมอุตสาหกรรมพื้นฐานและการเหมืองแร่อนุญาตให้เปลี่ยนแปลงและร่วมแผนผังกับประทานบัตรแปลงข้างเคียง ได้ออกแบบลักษณะหน้าเหมืองเป็นขั้นบันได มีความสูงประมาณ 5 ม. และความกว้างของแต่ละขั้นไม่น้อยกว่า 5 ม. ความลาดชันรวมของหน้าเหมืองไม่เกิน 45 องศา

2) การแต่งแร่

แร่หินปูนจากหน้าเหมืองจะนำไปยังโรงโม่หินของโครงการที่อยู่ทางด้านทิศใต้โดยจะถูกลำเลียงด้วยรถบรรทุกเทท้ายเข้าสู่ถังรับหินใหญ่ ผ่านปากโม่แรก ผ่านตะแกรงคัดแยกขนาด เข้าสู่ขบวนการบดย่อยแร่ให้ได้ขนาดตามต้องการ และลำเลียงผ่านระบบสายพานลำเลียงเข้าสู่กระบวนการเก็บกองและขนย้ายต่อไป

1.3.4 พื้นที่และลักษณะการใช้ประโยชน์ที่ดินโดยรอบ

1) การใช้ประโยชน์ที่ดินภายในโครงการ หน้าเหมืองปัจจุบันของประทานบัตรที่ 33284/15927 อยู่บริเวณทางด้านทิศตะวันตก มีการเปิดหน้าเหมืองขยายออกไปจนสุดแนวขอบเขตการทำเหมือง สำหรับพื้นที่ที่ผ่านการทำเหมืองทางโครงการได้ปรับให้มีลักษณะเป็นขั้นบันได ที่จุดต่ำสุดของพื้นที่หน้าเหมืองมีบ่อรองรับน้ำที่ระบายจากพื้นที่ทำเหมืองซึ่งจะระเหยแห้งเองโดยไม่มีการระบายออกสู่ภายนอก และโครงการยังคงเว้นไม่ทำเหมืองระยะ 10 เมตร (ม.) ทางทิศใต้ และทางทิศเหนือในระยะ 30 ม. ถนนภายในพื้นที่โครงการอยู่ในแนวเหนือ-ใต้ ใช้ในการลำเลียงแร่เข้าสู่โรงโม่หิน ซึ่งตั้งอยู่ภายนอกโครงการ แสดงดังรูปที่ 1.3-2

2) การใช้ประโยชน์ที่ดินโดยรอบโครงการ ด้านทิศใต้ติดกับโรงโม่หินของโครงการ ด้านทิศตะวันตกติดประทานบัตรที่ 28609/16501 ของห้างหุ้นส่วนจำกัด เขาใหญ่อุตสาหกรรม ด้านทิศเหนือและทิศตะวันออกติดพื้นที่คำขอประทานบัตรที่ 6/2557 ของบริษัท จีระภัทรสโตน 2010 จำกัด ดังรูปที่ 1.3-3

1.4 แผนการดำเนินการตามมาตรการป้องกันและแก้ไขผลกระทบสิ่งแวดล้อม

และมาตรการติดตามตรวจสอบผลกระทบสิ่งแวดล้อม

จากมาตรการป้องกันและแก้ไขผลกระทบสิ่งแวดล้อมและมาตรการติดตามตรวจสอบผลกระทบสิ่งแวดล้อมของโครงการ ตามหนังสือที่ ทส 1009.2/5261 ลงวันที่ 15 พฤษภาคม 2557 มาตรการป้องกันและแก้ไขผลกระทบสิ่งแวดล้อมและมาตรการติดตามตรวจสอบผลกระทบสิ่งแวดล้อมที่กำหนดในการอนุญาตต่ออายุประทานบัตร ตามหนังสือที่ อก 0506/5583 ลงวันที่ 23 ธันวาคม 2562 และมาตรการป้องกันและแก้ไขผลกระทบสิ่งแวดล้อม สำหรับการขอเปลี่ยนแปลงแผนผังโครงการทำเหมืองตามหนังสือ ที่ อก 0506/2877 ลงวันที่ 15 สิงหาคม 2565 สรุปแผนการติดตามตรวจสอบผลกระทบสิ่งแวดล้อม แผนการตรวจสอบการปฏิบัติตามมาตรการฯ และแผนการจัดส่งรายงานผลการปฏิบัติตามมาตรการฯ ของโครงการ ดังตารางที่ 1.4-1

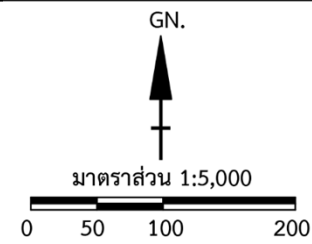

สัญลักษณ์ :



พื้นที่โครงการ



เดิมคือประทานบัตรที่ 33350/16100 ของบริษัท ส.ศิลาทอง สระบุรี จำกัด ซึ่งสิทธิตามประทานบัตรแปลงนี้ สิ้นสุด ณ วันที่ 10 มิถุนายน 2568 ตามหนังสือที่ สบ 0034(4)/1475 ลงวันที่ 10 มิถุนายน 2568)



ประทานบัตรที่ 33284/15927 ของ บจก. ส.ศิลาทอง สระบุรี



ประทานบัตรที่ 32489/16114 ของ หจก. โชคชัยศิลา



ประทานบัตรที่ 19989/15865 ของ บจก. ศิลาสนันท์



พื้นที่เวนเขตการทำเหมือง ระยะ 100 ม.



พื้นที่เวนเขตการทำเหมือง ระยะ 30 ม.



ประทานบัตรที่ 28610/16459 ของ หจก.กลุ่มหน้าพระลานเหมืองหิน



ประทานบัตรที่ 28609/16501 ของ หจก.เขาใหญ่อุตสาหกรรม



พื้นที่เวนเขตการทำเหมือง ระยะ 10 ม.



บ่อตกตะกอน



หลักหมุดเขตเหมืองแร่



เส้นชั้นความสูง (ม.รทก.)



แนวเวนเขตการทำเหมือง 10 ม.



ถนนในโครงการ



พื้นที่เก็บกองเปลือกดินและเศษหิน

1

พื้นที่เวนการทำเหมือง 30 ม.



2

ประทานบัตรที่ 33284/15927



3

เส้นทางขนส่งแร่ภายในโครงการ



4

บ่อขุมเหมือง (Sump)



5

พื้นที่ทำเหมืองปัจจุบัน



ที่มา: ดัดแปลงจากแผนผังโครงการทำเหมือง (ฉบับเปลี่ยนแปลงแผนผังโครงการ) สำหรับ ประทานบัตรที่ 32489/16114 ของ หจก. โชคชัยศิลา ชนิดแร่หินอุตสาหกรรมชนิดหินปูน (เพื่ออุตสาหกรรมก่อสร้าง) รวมแผนผังโครงการทำเหมืองเดียวกันกับ ประทานบัตรที่ 28610/16459 ของ หจก.กลุ่มหน้าพระลานเหมืองหิน และประทานบัตรที่ 28609/16501 ของ หจก.เขาใหญ่อุตสาหกรรม ชนิดแร่หินอุตสาหกรรมชนิดหินปูน (เพื่ออุตสาหกรรมก่อสร้าง) และประทานบัตรที่ 33350/16100 ของ บจก. ส.ศิลาทอง สระบุรี และประทานบัตรที่ 33284/15927 ของ บจก. ส.ศิลาทอง สระบุรี ชนิดแร่หินอุตสาหกรรมชนิดหินปูน (เพื่อทำปูนขาว) และประทานบัตรที่ 19989/15865 ของ บจก. ศิลาสนันท์ ชนิดแร่หินอุตสาหกรรมชนิดหินปูนขาวเพื่อทำปูนขาว (เพื่ออุตสาหกรรมปูนซีเมนต์ และเพื่ออุตสาหกรรมก่อสร้าง) (2564) และการสำรวจภาคสนาม (กันยายน 2568)

รูปที่ 1.3-2	การใช้ประโยชน์ที่ดินภายในโครงการ
--------------	----------------------------------

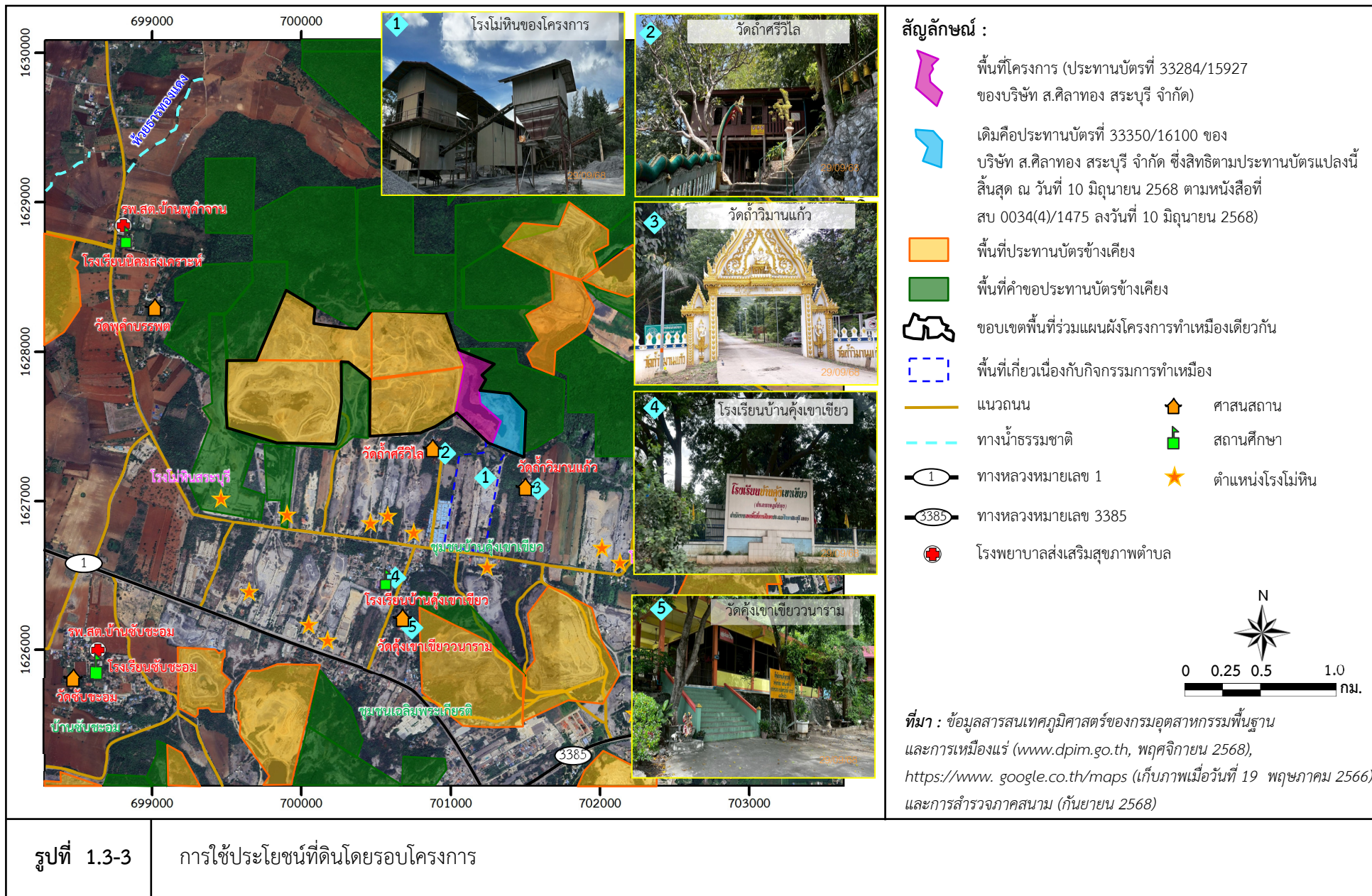

รูปที่ 1.3-3

การใช้ประโยชน์ที่ดินโดยรอบโครงการ

ตารางที่ 1.4-1 แผนการดำเนินการตามมาตรการป้องกันและแก้ไขผลกระทบสิ่งแวดล้อมและมาตรการติดตามตรวจสอบผลกระทบสิ่งแวดล้อมของโครงการ

การดำเนินงาน	ดัชนีที่ตรวจวัด	เดือนที่ดำเนินการ											
		ม.ค.	ก.พ.	มี.ค.	เม.ย.	พ.ค.	มิ.ย.	ก.ค.	ส.ค.	ก.ย.	ต.ค.	พ.ย.	ธ.ค.
1. การติดตามตรวจสอบผลกระทบสิ่งแวดล้อม 1.1 คุณภาพอากาศ จำนวน 4 จุด ได้แก่ - โรงโม่หินของบริษัท ส.ศิลาทอง สระบุรี จำกัด - วัดถ้ำศรีวิไล - วัดถ้ำวิมานแก้ว - โรงเรียนบ้านคู้เขาเขียว	- ฝุ่นละอองรวม (TSP) - ฝุ่นละอองขนาดเล็กไม่เกิน 10 ไมครอน (PM-10) - ความเร็วและทิศทางลม (WS/WD)												
1.2 ความทึบแสง จำนวน 1 จุด คือ - โรงโม่หินของบริษัท ส.ศิลาทอง สระบุรี จำกัด	- ความทึบแสง (Opacity)												
1.3 ระดับเสียง จำนวน 4 จุด ได้แก่ - โรงโม่หินของบริษัท ส.ศิลาทอง สระบุรี จำกัด - วัดถ้ำศรีวิไล - วัดถ้ำวิมานแก้ว - โรงเรียนบ้านคู้เขาเขียว	- ระดับเสียงเฉลี่ย 1 ชั่วโมง ($L_{eq\ 1\ hr}$) - ระดับเสียงเฉลี่ย 24 ชั่วโมง ($L_{eq\ 24\ hr}$) - ระดับเสียงสูงสุด (L_{max})												
1.4 ความสั่นสะเทือน จำนวน 3 จุด ได้แก่ - ขอบแปลงประทานบัตรทางด้านทิศตะวันตก ใกล้หมู่ 5 - วัดถ้ำศรีวิไล - วัดถ้ำวิมานแก้ว	- ความถี่ (Frequency, Hz) - ความเร็วของอนุภาค (Peak Particle Velocity) - การขจัด (Displacement)												

ตารางที่ 1.4-1 (ต่อ)

การดำเนินงาน	ดัชนีที่ตรวจวัด	เดือนที่ดำเนินการ											
		ม.ค.	ก.พ.	มี.ค.	เม.ย.	พ.ค.	มิ.ย.	ก.ค.	ส.ค.	ก.ย.	ต.ค.	พ.ย.	ธ.ค.
1.5 คุณภาพน้ำผิวดิน จำนวน 1 จุด คือ ชุมเหมืองปัสุดท้าย*	- ค่าการนำไฟฟ้า (Electrical Conductivity) - ค่าความเป็นกรด-ด่าง (pH) - ปริมาณสารทั้งหมดที่ละลายได้ (Total Dissolved Solids) - ปริมาณสารแขวนลอยรวม (Total Suspended Solids)												
1.6 ตะกอนท้องน้ำ จำนวน 1 จุด คือ ชุมเหมืองปัสุดท้าย*	- สารหนู - ตะกั่ว - แคดเมียม - พรอท												
1.7 คุณภาพน้ำใต้ดิน จำนวน 2 จุด ได้แก่ - บ่อบาดาลโรงโม่หินของบริษัท ส. ศิลาทอง สระบุรี จำกัด - บ่อบาดาลวัดถ้ำศรีวิไล	- ความเป็นกรด-ด่าง (pH) - ปริมาณสารแขวนลอยรวม (Total Suspended Solids) - ปริมาณสารทั้งหมดที่ละลายได้ (Total Dissolved Solids) - ความกระด้างทั้งหมด (Total Hardness) - ความขุ่น (Turbidity) - ปริมาณเหล็กรวม (Total Iron) - ปริมาณซัลเฟต (Sulphate) - ระดับน้ำใต้ดิน												
1.8 การสำรวจสภาพเศรษฐกิจ-สังคม จำนวน 2 ชุมชน ได้แก่ - กลุ่มบ้านเรือนราษฎรใกล้เคียง พื้นที่โครงการในรัศมี 0.5 กม. - บ้านคู้เขาเขียว หมู่ที่ 3	- ความคิดเห็นต่อโครงการ - ปัญหาที่เกิดจากโครงการ - ความวิตกกังวลเกี่ยวกับการทำเหมือง												

ตารางที่ 1.4-1 (ต่อ)

การดำเนินงาน	ดัชนีที่ตรวจวัด	เดือนที่ดำเนินการ											
		ม.ค.	ก.พ.	มี.ค.	เม.ย.	พ.ค.	มิ.ย.	ก.ค.	ส.ค.	ก.ย.	ต.ค.	พ.ย.	ธ.ค.
1.9 การตรวจสอบโครงสร้างวัด - วัดถ้ำศรีวิไลและวัดถ้ำวิมานแก้ว	- โครงสร้างการเกิดรอยร้าวบริเวณวัดถ้ำ					—						—	
1.10 สาธารณสุขอาชีวอนามัยและความปลอดภัย โดยการตรวจสอบสภาพพนักงาน	- สมรรถภาพการได้ยิน - สมรรถภาพปอด - โรคเกี่ยวกับระบบทางเดินหายใจ	—	—										
2. การตรวจสอบการปฏิบัติตามมาตรการฯ	- การดำเนินการในช่วงเดือนมกราคม-มิถุนายน - การดำเนินการในช่วงเดือนกรกฎาคม-ธันวาคม						■						■
3. การจัดส่งรายงาน	- รายงานผลการดำเนินการในรอบเดือนมกราคม-มิถุนายน - รายงานผลการดำเนินการในรอบเดือนกรกฎาคม-ธันวาคม	จัดส่ง ม.ค. ของปีต่อไป						◆					

หมายเหตุ : — การติดตามตรวจผลกระทบสิ่งแวดล้อม

■ การตรวจสอบการปฏิบัติตามมาตรการฯ

◆ การจัดส่งรายงาน

* บริษัท ส.ศิลาทอง สระบุรี จำกัด ได้ยื่นคำขอคืนสิทธิตามประทานบัตรที่ 33350/16100 เมื่อวันที่ 11 พฤศจิกายน 2567 เนื่องจากไม่สามารถออกแบบหรือขยายพื้นที่ทำเหมืองตามหลักวิศวกรรมเพื่อผลิตแร่ต่อไปได้อีก จึงไม่มีปริมาณสำรองแร่เพียงพอในเชิงพาณิชย์ และไม่คุ้มค่าในทางเศรษฐกิจ และต่อมาประทานบัตรที่ 33350/16100 ครบกำหนดสิ้นอายุประทานบัตรแล้วรายละเอียดปรากฏดังหนังสือสำนักงานอุตสาหกรรมจังหวัดสระบุรี ที่ สป 0034(4)/1475 ลงวันที่ 10 มิถุนายน 2568 จึงได้ทำการตรวจวัดคุณภาพน้ำและตะกอนท้องน้ำในชุมชนเหมืองเพื่อเป็นการรายงานผลในปียุทธศาสตร์ของการทำเหมืองของประทานบัตรที่ 33350/16100 โดยทำการเก็บตัวอย่างเมื่อวันที่ 6 กุมภาพันธ์ 2568